

Rasespesifikk avlsstrategi (RAS) for WHIPPET



Versjon 1 – juni 2017
Gyldig t.o.m. 01.04.2022



Norsk Kennel Klub
HUNDEEIERNES ORGANISASJON





NORSK WHIPPETKLUBB

Innholdsfortegnelse

Innledning	3
Generelt	3
• <i>Rasens historie; bakgrunn og utvikling</i>	
Overordnede mål for rasen	5
Rasens populasjon	6
• <i>Populasjonsstørrelse</i>	
• <i>Gjennomsnittlig kullstørrelse</i>	
• <i>Effektiv populasjonsstørrelse</i>	
Innavlsgrad	7
• <i>Bruk av avlsdyr</i>	
• <i>Innhenting av avlsmateriale fra andre land</i>	
• <i>Beskrivelse av kortsiktige og langsiktige mål</i>	
• <i>Prioritering og strategi for å nå målene</i>	
Helse	12
• <i>Generell beskrivelse av helsesituasjonen i rasen</i>	
• <i>Forekomst av helseproblemer, sykdommer og/eller defekter</i>	
• <i>Øyne</i>	
• <i>Hofter</i>	
• <i>Albuer</i>	
• <i>Forekomst av reproduksjonsproblemer</i>	
• <i>Beskrivelse av kortsiktige og langsiktige mål</i>	
• <i>Prioritering og strategi for å nå målene</i>	
Mentalitet og bruksegenskaper	14
• <i>Jaktprøver, bruksprøver og mentaltester</i>	
• <i>Beskrivelse av kortsiktige og langsiktige mål</i>	
• <i>Prioritering og strategi for å nå målene</i>	
Atferd	15
• <i>Atferdsproblemer</i>	
• <i>Beskrivelse av kortsiktige og langsiktige mål</i>	
• <i>Prioritering og strategi for å nå målene</i>	
Eksteriør	15
• <i>Overdrevne eksteriør trekk</i>	
• <i>Beskrivelse av kortsiktige og langsiktige mål</i>	
• <i>Prioritering og strategi for å nå målene</i>	
Oppsummering	17
• <i>Prioritering av viktige kortsiktige og langsiktige mål</i>	
• <i>Plan for videre arbeid i klubben</i>	



RAS FOR WHIPPET

Innledning

Norsk Whippetklubb representerer rasen whippet. Klubben er organisert med et styre og utvalg for utstilling, aktivitet og helse/avl. Medlemmene av styret og avlsutvalget velges på klubbens generalforsamling.

I 2012 startet Norsk Kennel Klubb (NKK) arbeidet for at alle raser skal få sin egen skriftlige avlsstrategi. Raseklubbene sitter inne med mye informasjon, og NKK har fått i oppdrag å utarbeide RAS for sin rase. Styret i NKK har delegert utarbeidelse av Rasespesifikke avlsstrategier (RAS) til utvalget for helse og avl.

Dokumentet skal si noe om rasens kvaliteter og fortrinn, så vel som å definere avlsmessige utfordringer og forbedringspotensiale. RAS skal bidra til tydelige definisjoner av målene raseklubbene har for rasen, og være et verktøy for å sikre sunn hundeavl også i fremtiden.

Arbeidet med RAS for Whippet ble startet opp av Norsk Whippetklubb 01.01.2017. Utkast har også vært til høring hos avlskonsulent og veterinær i NKK.

Versjon 1 er blitt ferdigstilt av avlsutvalget i Norsk Whippetklubb i Juni 2017.

Generelt

Rasens historie; bakgrunn og utvikling

Rasens opprinnelsesland er England og whippet blir første gang omtalt i 1878 og godkjent som egen rase av The Kennel Club i 1890. Små hunder av greyhoundlignende type har eksistert på de Britiske øyer i århundrer. Hunden som senere skulle bli kalt whippet har derimot sitt utspring i små greyhounds paret med hunder av små lokale terriertyper. Kun rikmenn hadde lov til å eie og drive jakt med greyhounds. Rasen ble imidlertid egentlig avlet frem av Nord Engelske kullgruvearbeidere på 1700 tallet. Den gikk da under tilnavnet « the poor man`s race horse» fordi gruvearbeiderne var også like spilleglad som de i overklassen, som hadde mer romslig økonomi og greyhunder. Men en gruvearbeider hadde ikke råd til å holde en stor greyhound så derfor blandet de inn mindre raser for å få ned størrelsen. Dette ved å blande inn forskjellige terrier typer som Bedlington terrier, Manchester Terrier og Old English White Terrier også for å få inn mere tøffhet og kampvilje. Og til slutt ble Italiensk mynde blandet inn av de i overklassen for å få den fasongen den har i dag. Fra denne lite homogene gruppen hunder avlet man fram en hardfør mynde av moderat størrelse som var bedre egnet til jakt på kanin enn hare.

Grekerene hadde også avbildet hunder av myndetyper på vaser og statuer. De mindre utgavene av disse hundene er svært lik whippet i størrelse og form, og mange ser ut til å ha whippetenes karakteriske rosenører. Som nevnt ovenfor var whippeten omtalt allerede på 1600 tallet, men ble ikke etablert som rase før på andre del av 1800 tallet. Da begynte man å bruke rasen i konkurranser som coursing etter levende bytte og racing. Whippetrace var spesielt populært i arbeiderkvarterene i Lancashire, Yorkshire, Durham og Northumberland.

Hunder fra disse områdene la grunnlag for senere avl. Rundt 1896 – 97 fikk rasen sine to første utstillingschampions, far og sønn Zuber og Enterprise, selv om rasen fortsatt var meget uensartet. Foredling av rasen startet utover 1900 tallet. Det var stor variasjon i type og størrelse, fra små og sterkt forfinede individer til ganske store som lignet mer på små greyhounds. Noen av disse typevariasjonene kan gjenspeiles den dag i dag.

De første whippetene i Norge ble importert fra England i begynnelsen av 1900 tallet, men de fikk ingen betydning for videre avl. Individene som la grunn for rasens utvikling i Norge, var Madeleine Rieber Salvesens to importere fra England i 1936, Sir Peter og Tiptree May. Hun importerte også en svensk tisper og den blåfargede danske tispes Skjoldhøys Tenna fra Danmark. Det første whippetkullet ble født hos henne (kennel Brenna) i 1937 og blå skulle bli den dominerende fargen. Så på 60 tallet ble Spinning Larrriot of Allways importert for å unngå for sterk innavl. Han ble Int.Ch. og far til 3 champions. Utover 60 og 70 tallet importerte kennelen flere hunder fra England. Dette var etter at Hjørdis Espeland overtok driften. Hun hadde startet som kennelhjelp på Brenna. Kennelen er fortsatt aktiv (2017) og er antagelig verdens eldste aktive whippetkennel. Hunder fra kennelen Brenna la grunnen for den moderne whippetavlen i Norge.

Flere oppdrettere startet opp med hunder fra Brenna og noen av disse er fortsatt aktive i 2017. I 1974 startet kennelen en rekke meget vellykkede importere fra den kjente kennel Dondelayo i England. Int. Ch. Dondelay Jonty skulle vise seg å bli en meget verdifull avlshund som ga mange champion avkom som igjen brakte rasen fremover. Disse hundene lå bak mange av de mest suksessrike whippets her til lands, og man kan finne dem langt bak i stamtavlene til flere av dagens whippets.

Rasen fikk etter hvert flere tilhengere. Fra slutten av 80 tallet og framover ble det importert flere whippets som har hatt stor betydning for avlen i Norge: Ch Wellnigh Norsman of Dondelayo, Ch Samarkands Firewolf, Ch Silverstar Of Dondelayo, Ch Doriell Dondelayo (England) Ch Rothbury Bonecrusher, Ch Statuesque Personalised, Ch Ronndal Oozing Style (Australia), Ch Play Mec Du Manoir De La Grenouillere (Frankrike) Ch Softouch Little Big Man (Finland) , Ch Skyborne Croosing The Atlantic (Svergie). Det ble også importert frossen sperma, bl.a. fra de fremstående engelske hannhundene Ch Nevedith Justa Jesta og Ch Novacraft Madrigal. Disse hundene har vært viktige i avlen av nye generasjoner og oppdrettere har gjort nytte av hverandres avlsmateriale.

Whippet har i lang tid vært en rase for spesielt interesserte. Dens tilsynelatende sarte ytre appellerte ikke til folk flest og det har opp gjennom årene vært vanskelig å selge valper. I løpet av 2000 tallet ble rasen likevel gradvis mer populær. Folk fikk øynene opp for whippetens allsidighet, det gode lynnet og det ble vanligere å se whippets som framsto som mer robuste. I løpet av de siste få årene har mange nye oppdrettere kommet til rasen.

I Norge har whippeten opp gjennom årene først og fremst vært en hyggelig familie og selskapshund. I perioder har det vært arrangert løpstrening og rettbaneløp, men dette har bare vært på hobbybasis. På slutten av 90 tallet ble aktiviteten lure coursing introdusert i Norge. Dette er den aktiviteten som ligner mest på den opprinnelige jaktformen rasen er avlet for. Aktiviteten har gradvis fått flere tilhengere og det konkurreres nå på høyt nivå og norske whippets hevder seg i toppen også utenfor landets grenser. Flere norske whippets har oppnådd championat innen denne grenen de siste årene. Norge arrangerte sin første internasjonale LC prøve i 2002. Det har de siste årene kommet til nye oppdrettere som vektlegger resultater fra LC i sitt avlsprogram i større grad enn utstillingsresultater. Det viser seg likevel at hunder som hevder seg i toppen på utstilling også hevder seg i toppen på LC.

Som den positive og allsidige hunden whippet er, har det vist seg at den også med hell kan hevde seg i aktiviteter som lydighet, agility og på sporprøver. Rasen har champions i alle grenene.

Rasen har ikke hatt noe eget avlsråd eller avlsprogram styrt gjennom Myndeklubben. Med etablering av Norsk Whippetklubb er det satt mer fokus på rasen, og klubben har etablert egen avlskomite og utarbeidet første versjon av RAS dokumentet.

Oppdrettermiljøet har fra starten framstått som åpent og oversiktlig og har stort sett blitt ivaretatt av genuint interesserte raseentusiaster. Rasen har gjennomgående vært sunn og frisk. Ganespalter og testikkelfeil har dog vært problemstillinger som har fulgt rasen i større eller mindre grad.

Overordnede mål for rasen

Bevare rasens allmenne sunnhet fysisk og mentalt, samt jobbe for at arvelige sykdommer eller lidelser ikke skal få etablere seg i rasen. Avle ut fra rasens standard og spre kunnskap om rasen hos nye og etablerte oppdrettere, hannhundeiere og raseentusiaster. Sørg for å ha fokus på rasens vennlige temperament. Jobbe for åpenhet mellom oppdrettere og formalisere avlsdata for rasen.

Rasens populasjon

Populasjonsstørrelse

Antall registrerte whippet har variert de siste 15-20 årene, men har økt betydelig år for år etter 2000 årsskifte med en topper i 2012 og 2013. Tallene i tabellen under er hentet ut fra Dog Web.

Gjennomsnittlig kullstørrelse

Her har vi hentet ut tall fra NKKs Dogweb på antall registrerte valpekull fra 2000 fram til og med 2015. Antall kull pr år fra 2005 er økende med unntak av 2011 og 2015. Vi kan se at selv om antall kull varierer en del i perioden forblir kullstørrelsen rimelig stabil på innenfor 5,3 og 6,2.

Effektiv populasjonsstørrelse

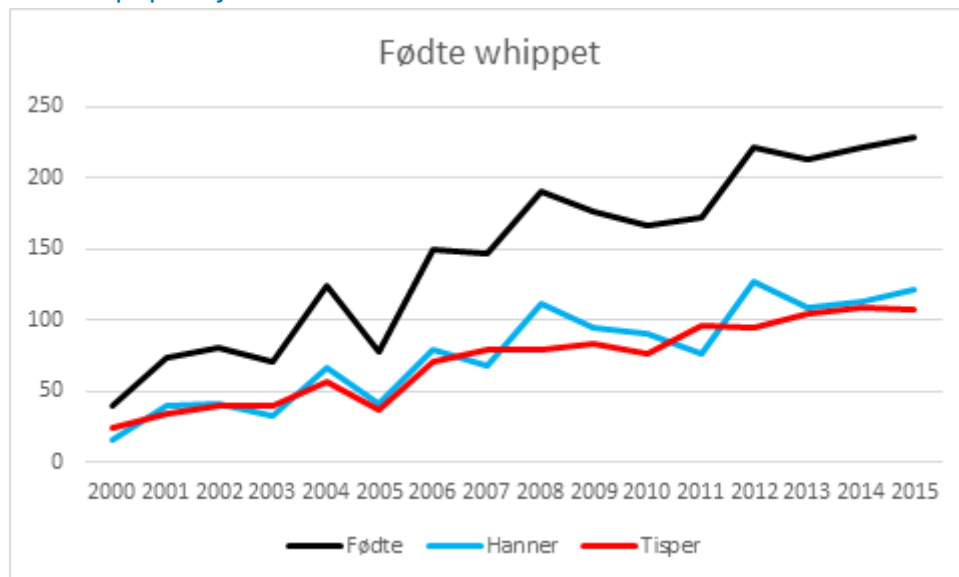

Det er ikke ført noen oversikt over effektiv populasjonsstørrelse til nå, men det kan vurderes om dette bør gjøres for fremtiden.

Innavlsgrad

Innavlsgraden på whippet er litt i høyeste laget og man bør vurdere om det brukes tilstrekkelig nytt, ubeslektet genetisk materiale i avlen. NKKs anbefaling ligger på 2,5% på gjennomsnittlig innavlsgrad for en rase. NKKs anbefalte grense pr. kull er på 6,25% og oppdrettere bør respektere dette. Det er ikke ført noe statistikk på dette, men det bør vurderes for å holde kontroll på innavl og matadoravl.

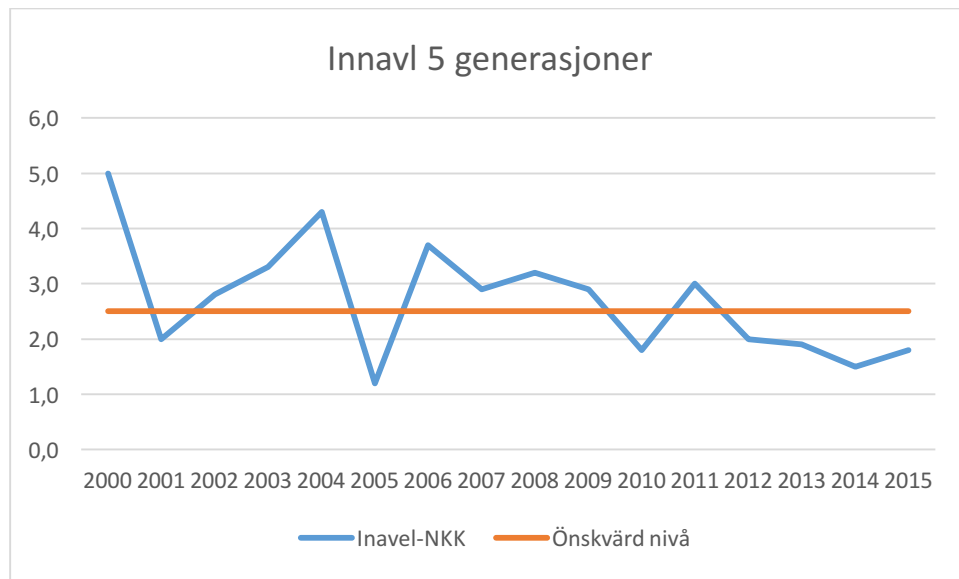

Beregnet på Norskfødte individer, fem generasjoner hos NKKs Dogweb. Snitter varierer fra år til år. Gledelig er det at fra 2010 er det blitt holdt innenfor ønsket nivå, fem av seks år. Det brukes å sies at et ønsket nivå, for at rasen ikke skal få et større problem på grunn av innavl, ligger på maksimalt 0,5% per generasjon. Altså maksimalt 2,5% per fem generasjoner.

Bruk av avlsdyr

Som vi ser i avsnittet over så er det veldig viktig å øke andelen av avlsdyr for å holde innavlsgraden under anbefalt nivå. NKKs anbefaling er at en hund ikke bør ha flere avkom enn tilsvarende 5% av antall registrerte hunder i rase populasjonen i en 5 års periode. For whippet vil det si 56 valper.

Hannhunder med flere enn 5 kull. F.o.m 2000 - 17.02.2017

	Kull	Valper
Softouch Little Big Man	11	73
Utzon`s Admiral Von Schneider	11	61
Suna Regens Blossoms Keyzer	11	54
Skyborne Crossing The Atlantic	10	64
Adagio Love Supreme	9	35
Play Mec du Manoir dela Grenouillere	8	60
Librium's Incredible Love	8	38
Barnesmore Tiger Orchid	8	34
Courtborne Ramazotti	6	40
Siprex Didrik	6	38
Kathstone's A Sunday Smile	5	42
Courtborne Sheldon	5	39
Ronndal Zinedine Zidane	5	22
Courtborne Rawhins	5	20
Dogcastle's Champagne	5	18

Tisper med 4 eller flere kull fra 2000 til 17.20.2017

	Kull	Valper
Courtborne Skarleth	5	31
Siprex Julianne	5	28
Linrow's Maid For Dog Castle	5	26
Siprex Siri	5	25
Siprex Cille	4	39
Seregon Arwen	4	34
Siprex Amalie Maid For Librium	4	31
Kessy Karmen Avrina	4	29
Airescot Primula	4	23
Sipikira's Etopia Romantica	4	23
Utzon`s Creamy Dream	4	23
Librium's Bilitis Forever	4	17
Siprex Dana	4	17
Suna Regens Blossoms Keylinn	4	17

Innhenting av avlsmateriale fra andre land

Det importeres både frossen sperma og nytt blod (import hunder) fra USA, Australia, Italia og andre land i Europa, men i hovedsak er det mest skandinaviske linjer som blir benyttet, spesielt fra Sverige og Finland.

Importer og hundens herkomst (Land)

	Sverige	Finland	Frankrike	England	Polen	Andre
2010	7	1			1	1
2011	5					
2012	6	1		3	3	6
2013	13			1		1
2014	4		2	1		4
2015	7		2			3
2016	1	1	1	1	1	1

Oversikt av antall hunder registret i andre land

Land	2004	2005	2006	2007	2008	2009	2010
Sverige	304	401	393	370	453	375	487
Norge	59	78	143	147	190	175	199
Finland		182	245	218	211	254	201
Tyskland	429	443	566	528	527	744	
Frankrike	944	919	895	1007	1188	1125	1255
Holland		194	238	192	202	124	
USA		1749	1836	1589	1435	1414	1407
Canada				276	329	276	314
England	2129	2468	2672	3043	3328	3246	3557
Australia	624	565	663	585	571	718	654

Hunder med flere enn 40 barnebarn

Hannhunder

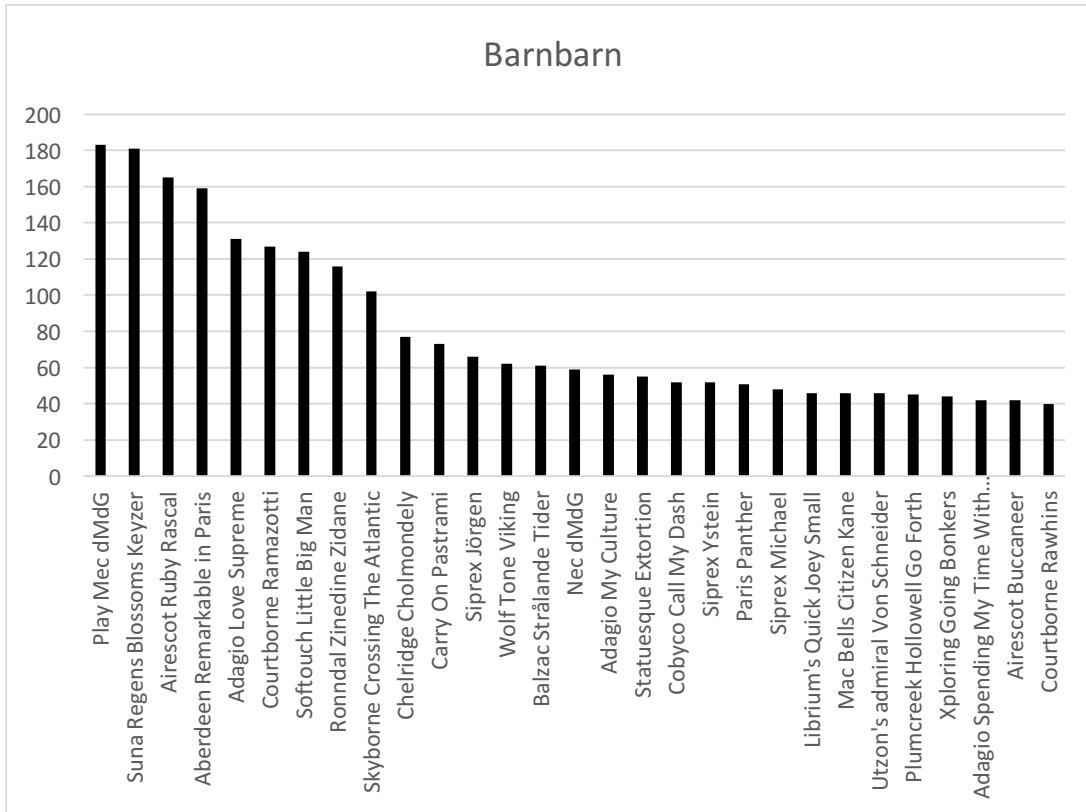

Tisper

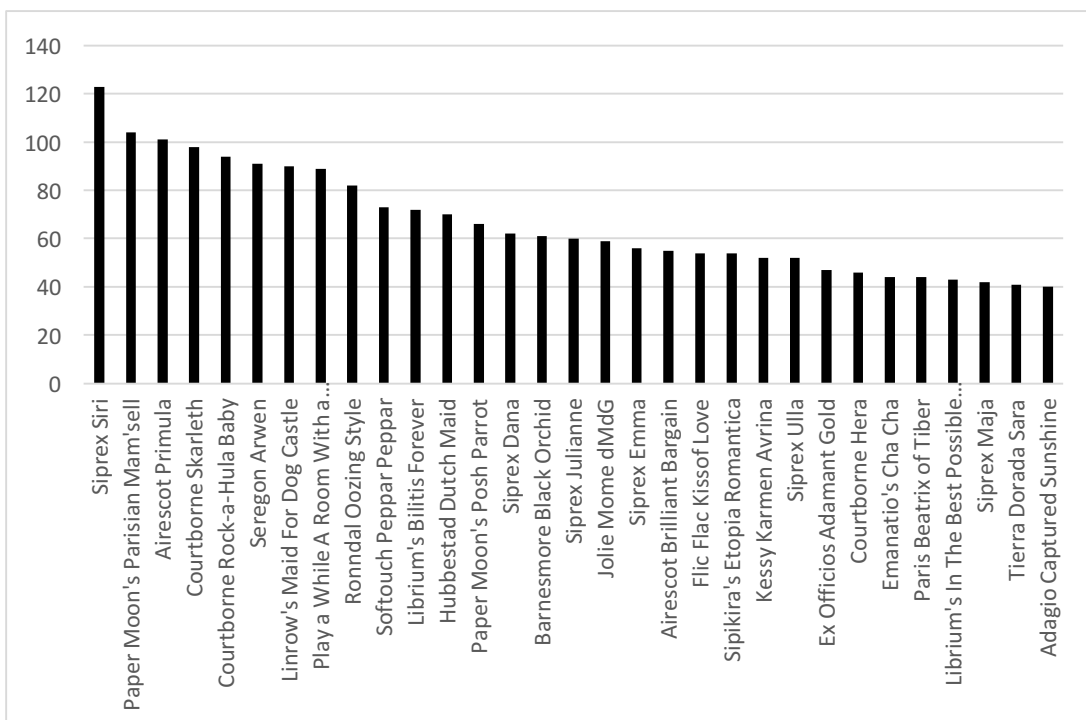

Beskrivelse av kortsiktige og langsiktige mål

Fremme paringer som gir lav sammenlagt innavlsgrad, for å holde det genetiske mangfoldet innen rasen bredt nok. Oppfordre oppdrettere til å tenke kvalitet frem for kvantitet i sitt avlsarbeid og ha som mål å oppdrette friske og sunne hunder som er bygd for den funksjonen de er ment for. Øke andelen av avlsdyr som vises på utstilling, og vurdere om det skal settes krav til avlsdyr.

Prioritering og strategi for å nå målene

Sette mer fokus på samarbeid mellom oppdrettere og også oppfordre nye oppdrettere til samarbeid. Oppfordre til å bruke dog web og andre tilgjengelige verktøy for å beregne innavlsgrad og å opprette egen gruppe som kan jobbe med å få strukturert all informasjon på en måte som kan presenteres på klubbens hjemme side, for å brukes aktivt.

Helse

Generell beskrivelse av helsesituasjonen i rasen

Rasen betraktes som frisk og sunn med relativt lav belastning av arvelige sykdommer og defekter. Dette er også inntrykket og tilbakemeldinger klubben sitter igjen med fra oppdrettere og eiere. Den første undersøkelsen utført av Veterinærhøgskolen ble utført i 2015, noen av tallene fra undersøkelsen presenteres under.

Forekomst av helseproblemer, sykdommer og/eller defekter

NMK har sammen med veterinærhøgskolen foretatt en undersøkelse på helse som er sendt ut til alle eiere registrert i NMK. Det er i forbindelse med denne undersøkelsen vi presenterer forholdene rundt whippetens helse. Antall svar 406 - 186 hannhunder (46%) og 220 tisper (54%).

Det har blitt utført røntgen av 10 whippet, ingen anmerkninger. Det har ikke vært et problem med Hd / Ad og det er heller ingen krav til røntgen.

17 eiere (4,2%) oppgir at de har hatt symptomer på hjertesykdom som: Medfødt hjertefeil, Hjertemuskel sykdom, Hjerterytm sykdom, Bilyd, Klaffe feil og Hjertesvikt.

41 hunder (10,3%) har hatt vedvarende eller alvorlige fordøyelsesproblemer som diare, oppkast og buksmerter som er registrert hyppigst.

Ca 61 hunder (15%) responderte på at hunden hadde hatt problemer med hud, pels/øre. Hårløse flekker er den hyppigste anmerkningen. 42% av de 61 hundene har anmerkninger om dette, forøvrig utgjør kløe og hud irritasjon 18% av anmerkningene og overdreven røyting /hårtap utgjør også 18% av anmerkningene. Allergi ser ut til å være et lite problem for rasen.

28 eiere (7,3%) oppgir at hunden har hatt kreftsykdom.

16 eiere oppgir kreft på hud, 5 eier oppgir på forplantningsorganer, 3 eiere oppgir på skjelett og til slutt, 5 eiere på annet.

Øyne

TABELL 1: Øyelyste hunder (opplysninger hentet fra NKKs Dogweb) fra år 2000 til 21.02.2017 (antall 60)

<u>U.A</u>	<u>PÅVIST KATARAKT</u>	<u>ANDRE ANMERKNINGER</u>
46	7	7

Hofter

TABELL 2: HD/AD avlesning fra 2000 til 21.02.2017 (Opplysninger hentet fra NKKs Dogweb)

HD 12 er A

HD 1 er B

Albuer

AD 4 med avlesninger med diagnosen 0

Forekomst av reproduksjonsproblemer

Det er i dag ingen krav til test/undersøkelse av avlsdyr på whippet, det har vært få problemer med rasen.

Det største problemet rundt rasens reproduksjon er kryptorchisme, en eller begge av hannhundens testikler som ikke vandrer ned i pungen.

25 hannhunder (13%) er oppgitt med kryptorchisme.

I enkelte kull kan det forekomme ganespalte, det er nevnt 8 tilfeller.

Beskrivelse av kortsiktige og langsiktige mål

Kortsiktige mål: Whippet som rase øker i populasjon og det vil være viktig med god kommunikasjon, spesielt mellom oppdrettere og hannhund eiere. Rasen er kjent for å være sunn og det skal den fortsatt være. Helsetilstanden viser at det forekommer enkelte problemer. Et kortsiktig mål må være kommunikasjon og ærlighet vedrørende hva enkelte linjer og kombinasjoner gir og har gitt, så den enkelte kan ta en selektiv beslutning for videre avl.

Langsiktig mål: Kartlegge helsetilstanden nå og følge den opp med nye undersøkelser for å se at ikke helsetilstanden blir dårligere, men bedre i henhold til våre kortsiktige mål. Det er ingen av de helsemessige problemene som kun forekommer på rasen Whippet. Oppfølging og bidra med informasjon til forskning på sykdomsbilde.

Prioritering og strategi for å nå målene

Utarbeide en plan i felleskap for å nå målene, ta kontakt med forbund og forskningsinstitutt for å høre hvordan vi kan bidra og hvordan vi best mulig kan hjelpe til med å innhente riktig informasjon og arkivere.

Mentalitet og bruksegenskaper

Jaktprøver, bruksprøver og mentaltester

Whippetens adferd er generelt svært god, en Whippet er trygg og selvsikker i de fleste situasjoner. Den kan være noe arrogant overfor mennesker og dyr, og viser lite hundeaggressivitet. Flere Whippeter har gjennomført og bestått både Karaktertest og Funksjonsanalyse med gode resultater. Whippet har generelt stor jaktlyst, og det er den mest populære rasen av de som deltar i Lure Coursing. Naturlig nok, da Lure Coursing er en hetsjakt-prøve, og det var nettopp hetsjakt på hare og annet småvilt Whippeten ble oppdrettet til i sin tid. Ved å blande inn terrier i rasen fikk man frem en hardfør, rask hund med stor jaktlyst. Lure Coursing - prøvene foregår på et stort jorde, hvor det ved hjelp av et antall trinser og et langt snøre lages en 6-800 meter lang bane. I enden av snøret festes en hvit fille. I andre enden er det en trommel som drives av en rask motor. Når motoren startes, trekkes filla rundt trinsene i stor fart, dette gir en illusjon av et bytte som flykter i sikk-sakk, og Whippeten får vist sin store hurtighet, sin enorme bevegelighet, uovertrufne kroppsbeherskelse og sine evner til samarbeid i jakten, som avsluttes med å «innhente og angripe» byttet.

Whippet ble også kalt «arbeiderklassens veddeløpshest» siden den var mindre og rimeligere å holde sammenlignet med hester og Greyhound, som adelen og godseierne benyttet i sine veddeløp.

Whippeten viste seg likevel nesten like rask som Greyhound, og er ennå svært populær til veddeløp. Agility er en annen sportsgren hvor mange Whippeter gjør en god figur, den viser seg også frem i rally-lydighet, og som viltsporhund. De færreste Whippet sier nei til en tur i skiløypene. Men det er spesielt som familiehund rasen har oppnådd sin store popularitet, og de utmerker seg på nye områder som f.eks besøkshunder og terapihunder.

Beskrivelse av kortsiktige og langsiktige mål:

Utarbeide et godt tilbud til aktiviteter og informere nye whippeteiere om hva whippeten kan benyttes til og hvilke muligheter de har med sin whippet.

Prioritering og strategi for å nå målene

Kommunikasjon og Informasjon

Adferd

Adferdsproblemer

En ideell ledsager. Tilpasser seg meget godt i både hjemlige og sportslige omgivelser. Vennlig, hengiven og stabil.

De fleste Whippet fungerer som rasestandarden, det er lite tilbakemeldinger på adferdsproblemer, men enkelte individer kan reagerer dårligere enn andre i forskjellige situasjoner. Tilbakemeldinger angående uønsket adferd har ofte vært i forbindelse med stress forårsaket av en situasjon, eller situasjoner hunden ikke håndterer.

Whippet er en allsidig og tilpasningsdyktig hund som skal takle sine omgivelser godt.

Beskrivelse av kortsiktige og langsiktige mål:

Whippet har vært en skjult perle i hundeverden, som nå mange har åpnet øynene for, det er viktig da å ha fokus på å avle på individer som har god mentalitet og som er rasetypisk. Det er ingen formelle avlskrav på rasen i dag, men enkelte har begynt å ta det opp som en sak som bør vurderes.

Prioritering og strategi for å nå målene

Problemet med uønsket atferd er i dag lite, det er «all over» en rase med riktig atferd. Den enkelte har ansvar for å følge opp sitt avlsmateriale, det er viktig med ærlighet og riktig informasjon på de dyr som blir benyttet, slik at rasen kan få bevare sitt herlige temperament, og ikke bare ha et flott utsende.

Eksteriør

Eksteriør

En Whippet skal ha en balansert kombinasjon av muskelkraft og styrke med eleganse og vakkert linjespill. Bygget for fart og arbeid. Enhver form for overdrivelse bør unngås. Enkelte raser har 2 typer, en for jakt og en for utstilling, Whippet skal tilfredsstillende begge.

En Whippet kan bli for mye eller for lite i forhold til standarden.

Korrekt: Hodet skal være elegant med godt utfylt snuteparti og med en god underkjeve, saksebitt. Rosen ører, men kan lytte uten at den løfter ørene i stående stilling. Halsen skal være lang og elegant med nakkebue som går i en myk overgang til en godt tilbakelagt skulder (manken). Som flyter over i en sterk rygg med lett konveks lend og et sterkt kryss. Lavt halefeste med hale som går ned til hasene. Lårene skal være sterke, hasene lave og underlåret langt (ikke overdrevent) for å få gode bakbensbevegelser. Brystet skal være langt men ikke tønneformet og ikke for smalt. Underlinjen skal vise en lett opptrukket buklinje (ikke dobermann underlinje) Brystet skal rekke ned til albuene som fyller ut i front slik at man får et godt utfylt frambryst. God benstamme og med tette sterke poter. Overarm skal være lang for å få gode lange frambensbevegelser.

Bevegelsene skal være smidige og markvinnende og med god rekkevidde.

Det man bør passe på er:

- Luftige tykke ører
- Fremskutte skuldre
- Korte overarmer
- Korte underkjever
- Smale fronter
- Bratte kryss
- For tunge eller luftige kropper
- Lavstilte whippet (dette er en galopperende hunderase)
- Flat overlinje
- Størrelse
- Lange lender
- For myke/stive mellomhender
- Overvinklet

En annen ting man må vokte seg for er at rasen ikke skal bli «delt» i forhold til de som løper «race, lure coursing» og de som deltar på utstilling, skal bli så ulike at man kan tro det er to forskjellige raser.

Det finnes 2 forskjellige rasestandard, en for USA og en FCI standard, hvor spesielt størrelsen er forskjellig. Disse blir i enkelte kombinasjoner brukt på tvers av hverandre.

Tilbakemeldinger fra dommere og oppdrettere, så er det nettopp dette med størrelse som i dag er den største utfordringen. Det er den enkelte oppdretter og dommer som styrer hvordan rasen utvikler seg positivt og negativt iht. standarden.

Den Norske Whippet har generelt høy standard og det er jevnt over god kommunikasjon mellom oppdrettere. Våre Whippet plasserer seg høyt på lister, både i eksteriør og lure coursing i utland, og linjene blir høyt etterspurt langt over Norske grenser.

Beskrivelse av kortsiktige og langsiktige mål

Kortsiktige mål:

Populasjonen øker noe hurtig og flere aktive oppdrettere kommer på banen. Det blir viktig å inkludere de som ønsker å jobbe med rasen, slik at en får økt motivasjonen for riktig avl for å fremme rasen og ikke bare for å produsere for populasjonen.

Langsiktige mål:

Klubben må arbeide for å bevare rasen som i dag - som en type. Følge opp kortsiktige mål, invitere til et godt miljø og til et samarbeide for å fremme rasen. Følge med på at enkelte negative eksteriør trekk, ikke får utvikle seg.

Prioritering og strategi for å nå målene

Klubben må, skape et engasjement rundt det å fremme rasen, tilgjengelig info, inkludere og motivere oppdrettere og eiere til å delta på aktiviteter, tilby og informere om kurs om avl og genetikk og alltid ha rasedommere på klubbens arrangement.

Oppsummering

Prioritering av viktige kortsiktige og langsiktige mål:

Informasjon og kommunikasjon

Plan for videre arbeid i klubben

Dette er første utkast av RAS dokument for whippet, rasen er som nevnt i mange avsnitt en rase som øker hurtig i populasjon, det gjentas viktigheten med å samarbeide og jobbe for et felles mål, ta vare på vår skjulte perle. Klubben har mye som må vurderes fremover, avlskrav, database, føre statistikk og utføre helseundersøkelser. Rasen har lite helse- og adferdsproblemer i dag, og slik ønsker vi at det skal være, også i fortsettelsen.



NORSK WHIPPETKLUBB
POST@WHIPPETKLUBBEN.NO